Envoyé en préfecture le 04/07/2025
Reçu en préfecture le 04/07/2025
Publié le
ID : 046-244600573-20250624-2025D51-DE

Communauté de Communes du Causse de Labastide-Murat

Rapport d'activité

Communauté de Communes

du Causse de Labastide-Murat

2024

Envoyé en préfecture le 04/07/2025
Reçu en préfecture le 04/07/2025
Publié le
ID : 046-244600573-20250624-2025D51-DE

Le territoire

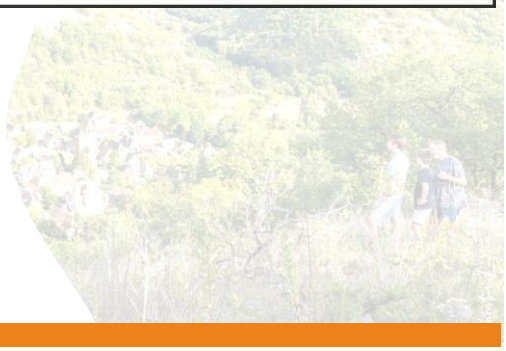

La Communauté de Communes se situe au sein du Parc Naturel Régional des Causses du Quercy. Les paysages de causse sont très présents, en particulier sur la partie ouest. Au centre, on note la présence de forêts de chênes et de charmes. A l'est, le Céou, le Vers et la Rauze ont dessiné des paysages de vallées caussenardes plus ou moins profondes. Le Célé passe au niveau d'Orniac.
La Communauté de communes du Causse de Labastide-Murat compte
3 90 habitants.

A télécharger : Diagnostic de territoire

LES COMMUNES MEMBRES DE LA COMMUNAUTÉ DE COMMUNES DU CAUSSE DE LABASTIDE-MURAT

Envoyé en préfecture le 04/07/2025
Reçu en préfecture le 04/07/2025
Publié le
ID : 046-244600573-20250624-2025D51-DE

Instances Communautaires

La gouvernance

Le Conseil communautaire est composé pour la mandature 2020-2026 de 30 conseillers titulaires et 12 conseillers suppléants. Il représente les 17 communes du territoire.

Le Bureau communautaire est composé de la Présidente, des Vice-présidents et des maires de chaque commune du territoire. Il se réunit généralement avant chaque Conseil communautaire.

Envoyé en préfecture le 04/07/2025
Reçu en préfecture le 04/07/2025
Publié le
ID : 046-244600573-20250624-2025D51-DE

La Présidente

Sophie SARFATI

PRÉSIDENTE

Les Vice-présidents et les Délégués communautaires

Michel LAVERDET

1 ER VICE-PRÉSIDENTURBANISME - ENVIRONNEMENT -GEMAPI

Jean-Louis POUJADE

3ÈME VICE-PRÉSIDENT RESSOURCES HUMAINES - ATTRACTIVITÉ ECONOMIQUE ET TOURISTIQUE

Christian PONS

4 ÈME VICE-PRÉSIDENT MOBILITÉS - CULTURE - BIBLIOTHÈQUE - FRANCE SERVICES - PUBLICS FRAGILES

Michel THEBAUD

5 ÈME VICE-PRÉSIDENT FINANCES

Alain MARTY

6ÈME VICE-PRÉSIDENT PETITE ENFANCE - RÉFÉRENT CTG

Jean-Pierre SABRAZAT

CONSEILLER COMMUNAUTAIRE DÉLÉGUÉ

Stéphane DAGNEAUX

CONSEILLER COMMUNAUTAIRE DÉLÉGUÉ

Les autres Conseillers communautaires

Jean-Pierre CHIAPPINI

CANIAC-DU-CAUSSE

Sylvette SABRAZAT

CANIAC-DU-CAUSSE

René COURDES

CŒUR-DE-CAUSSE

Thierry CASSAN

COEUR-DE-CAUSSE

Gilles GRIMAL

CŒUR-DE-CAUSSE

Aurélien PRADIE

CŒUR-DE-CAUSSE

Jean-Paul PINQUIE

COEUR DE CAUSSE

Bernard GLESSER

COEUR DE CAUSSE

Envoyé en préfecture le 04/07/2025
Reçu en préfecture le 04/07/2025
Publié le
ID : 046-244600573-20250624-2025D51-DE

Michel BONHOMME
CRAS

Claude SAINT-MARTIN
FRAYSSINET

Jérome DARRAS
FRAYSSINET

Alain CROUZET
GINOUILLAC

Patrice CHABROUX
LES PECHS-DU-VERS

Véronique CASAGRANDE
LAUZÈS

Françoise LAPERGUE
LENTILLAC-DU-CAUSSE

Marc ISSALY
LUNEGARDE

En quelques chiffres

- 6 Conseils Communautaires
- 6 Bureaux Communautaires
- 91 délibérations, 9 décisions et 74 arrêtés

Envoyé en préfecture le 04/07/2025
Reçu en préfecture le 04/07/2025
Publié le
ID : 046-244600573-20250624-2025D51-DE

Services à la population

Convention Territoriale Globale

La Communauté de communes s'est engagée avec la CAF dans une démarche de convention territoriale globale (CTG). Cet accord-cadre, signé pour une durée de 4 ans vise la mise en place d'un plan d'actions pour répondre aux enjeux sociaux du territoire. Concrètement, la CTG permet aux communes de la CCCLM de porter un projet social pour leurs habitants et d'affirmer leurs ambitions sociales et familiales. Cette convention est dite "globale" car elle porte sur l'ensemble des domaines d'intervention de la Caf : petite enfance, enfance, jeunesse, parentalité, animation de la vie sociale, amélioration du cadre de vie, insertion, handicap et accès aux droits. Elle renforce la coopération entre les acteurs sociaux pour favoriser l'efficacité et la complémentarité des interventions, permettant ainsi d'ajuster les politiques sociales « au plus près » des familles.

La nouvelle CTG 2023-2027, a été signée avec la CAF du Lot au printemps 2024, elle repose sur quatre axes principaux : services aux familles, accès aux droits et services publics, vie associative et culturelle, et développement territorial.

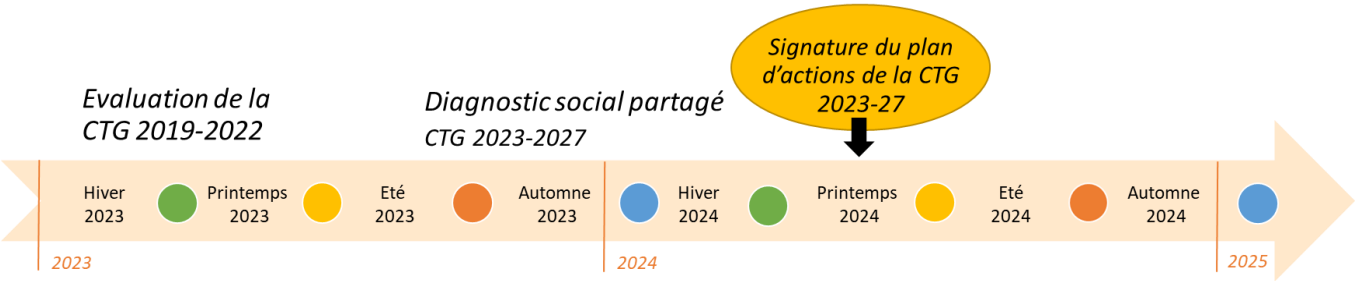

Envoyé en préfecture le 04/07/2025
Reçu en préfecture le 04/07/2025
Publié le
ID : 046-244600573-20250624-2025D51-DE

En quelques mots

Une stratégie territoriale partagée à partir de l'analyse de données du territoire

Une coordination et l'arrivée d'une nouvelle chargée de coopération

L'écriture du plan d'action en 4 axes, 11 objectifs et 25 fiches actions

Des projets concrétisés : expérimentation du multi-site pour Ludicausse, la rénovation du RPE, le soutien à la préfiguration de l'Espace de Vie Sociale « Le Bavardou », …

Envoyé en préfecture le 04/07/2025
Reçu en préfecture le 04/07/2025
Publié le
ID : 046-244600573-20250624-2025D51-DE

Services à la population

Crèche

La crèche "Grain de Malice" est essentielle pour le territoire et participe à son dynamisme en faisant vivre la politique enfance de la Communauté de Communes.

Grain de Malice, c'est :

- Une structure d'accueil à taille humaine permettant une approche toute en douceur de la vie en collectivité
- Un environnement ludique et adapté aux enfants au sein duquel ils peuvent jouer librement et de s'épanouir à leur rythme.
- Une équipe de professionnelles à l'écoute des enfants et de leurs familles.
- Des propositions d'activités variées et adaptées au développement des enfants.
- Un accompagnement des enfants vers leur autonomie.

La majeure partie des enfants sont inscrits en accueil régulier. Nous avons accueilli 1 enfant en horaires irréguliers (contrats réguliers au prévisionnel) et 1 enfant en accueil d'urgence.

Liste d'attente :

- 17 demandes d'accueil ont été enregistrées sur notre liste d'attente en 2024 (soit un nombre équivalent à 2023).
- Nous avons répondu favorablement à 12 demandes d'accueil en 2024 (soit 3 de plus que l'an passé).
- Nous avons dû renoncer à l'admission de 5 enfants faute de places.
- 9 demandes ont été annulées faute de place au moment de la demande ou parce que les parents ont finalement choisi un autre mode de garde. A noter que nous constatons depuis l'année dernière un nombre croissant de familles qui maintiennent leur demande sur notre liste d'attente et qui annulent cette demande au dernier moment.

Envoyé en préfecture le 04/07/2025
Reçu en préfecture le 04/07/2025
Publié le
ID : 046-244600573-20250624-2025D51-DE

Le fait de travailler en étroite collaboration avec le RPE permet à l'équipe de la crèche de réorienter les parents vers un accueil chez une assistante maternelle agréée si nécessaire. Malheureusement, le nombre d'assistantes maternelles est en diminution sur le territoire.

Depuis 2024, le RPE a aménagé dans une salle sur le même niveau du bâtiment que la crèche. Les enfants accueillis à Grain de Malice profitent de ce nouvel espace lorsque le RPE ne l'utilise pas. Ceci est un véritable atout puisqu'il permet de scinder le groupe et de proposer des activités plus adaptées à un groupe d'enfants restreint.

Dans la continuité, et grâce au soutien financier de la CAF et de la MSA, nous avons réaménagé certains espaces pour les rendre plus fonctionnels :
Le bureau a été déplacé dans une autre pièce du bâtiment, ce qui a permis d'aménager l'espace qu'il occupait en salle de restauration pour les enfants. L'espace bébés a été revu et modifié pour permettre une prise en charge plus rapprochée des bébés, sans pour autant être isolé du reste de la salle d'activité. L'espace autonomie a été développé, toujours en suivant les acquis de notre formation Montessori.

Cette année, Grain de malice a travaillé en étroite collaboration avec la psychomotricienne de la PMI à travers des temps en immersion dans la crèche ou des échanges avec l'équipe. Ces échanges ont été riches pour l'ensemble de l'équipe et ont permis de faire évoluer nos pratiques. La PMI a également proposé cette année des rencontres permettant aux directrices des crèches du Lot de se réunir en réseaux.

En parallèle, la crèche également élaboré un projet autour de l'opération Premières Pages. Au-delà de la distribution de lots aux familles, la crèche a prévu d'accueillir une artiste et de travailler en équipe avec elle autour du thème de la lecture partagée avec les tout-petits. Les différentes actions contenues dans ce projet ont été mises en place dès la fin 2024 et se poursuivront sur le premier semestre 2025.

Une journée pédagogique a eu lieu en août 2024. L'équipe a pu bénéficier de l'intervention de la psychomotricienne de la PMI sur le thème des troubles du comportement. Un point sur le projet pédagogique a ensuite été réalisé en équipe.

Envoyé en préfecture le 04/07/2025
Reçu en préfecture le 04/07/2025
Publié le
ID : 046-244600573-20250624-2025D51-DE

La crèche adhère toujours à la fédération des crèches du Lot, ce qui permet notamment des échanges avec d'autres crèches et la mutualisation de certains services.

La crèche a poursuivi sa collaboration avec une Référente Santé et Accueil Inclusif (RSAI). Ceci a permis de continuer à remettre à jour des documents internes à la crèche (PPMS, protocoles) et d'avoir des échanges constructifs autour du cas de certains enfants.

Depuis 2023, la crèche avec une psychologue qui anime 3 fois par an des groupes d'analyse de pratique (GAP). Ces séances permettent à l'équipe d'échanger, de prendre du recul face à certaines situations et de trouver éventuellement des solutions aux problèmes rencontrés.

Enfin, un projet de déménagement et de développement du service est en bonne voie. Il est prévu d'augmenter dès 2026 l'agrément de la crèche qui passera de 15 à 18 places. Les anciens locaux de l'école maternelle de Montfaucon seront agrandis, rénovés, sécurisés et aménagés de façon à y accueillir notre EAJE. En effet, les locaux actuels ne répondront plus aux normes en septembre 2026, et la liste d'attente met en évidence une offre insuffisante en matière de places d'accueil. Ainsi, une réflexion communautaire a pu aboutir à ce déménagement sur Montfaucon.

Dans le même temps, une autre réflexion est entamée au sein du Conseil communautaire afin d'équilibrer l'offre de service d'accueil de jeunes enfants sur le territoire ; une micro-crèche devrait donc voir le jour à l'horizon 2027 sur la commune des Pechs du Vers dans les locaux de l'ancienne mairie de Saint Martin de Vers. Un accueil de 10 enfants y est prévu.

En quelques chiffres

8 professionnelles

15 places/ 29 enfants

Des projets : des nouveaux locaux et une micro-crèche

Envoyé en préfecture le 04/07/2025
Reçu en préfecture le 04/07/2025
Publié le
ID : 046-244600573-20250624-2025D51-DE

Services à la population

Relais Petite Enfance

Le RPE a été créé en 2003, dans le but d'accompagner et de soutenir les parents et les assistantes maternelles du secteur. Le RPE est un lieu ludique et adapté aux jeunes enfants, un lieu qui permet aussi aux adultes de se rencontrer, d'échanger et de trouver un soutien dans leur fonction parentale ou éducative.

Le relais est ouvert 12 heures par semaine :
–au public ; le mercredi, à Labastide-Murat et le jeudi à Montfaucon, de 9h00 à 12h30.
–5 heures de permanences sont planifiées pour des rendez-vous individuels et la gestion du RPE.
Chaque mois un programme adapté est réalisé et diffusé.

Chaque année ; le relais accueille plus de nouvelles familles, il est souvent le premier lieu fréquenté par les jeunes parents.
Nous constatons l'importance du soutien à la parentalité, cette action est de plus en plus importante au fil des ans.

En 2024, le RPE a déménagé et pu renouveler son agreement auprès de la CAF et PMI. Ce lieu fonctionnel permet accueillir enfants et d'adulte accompagnant dans de très bonnes conditions. Le lieu a également été équipé de mobiliers.

Envoyé en préfecture le 04/07/2025
Reçu en préfecture le 04/07/2025
Publié le
ID : 046-244600573-20250624-2025D51-DE

Nouveau Relais Petite Enfance – Cœur de causse, Labastide-Murat

En bref

Les intervenants 2024 : éveil musical, lecture partagée individuelle et en groupe avec une comédienne.

Analyse des pratiques professionnelles pour les assistantes maternelles du territoire regroupées avec les assistances maternelles des Communautés de Communes Quercy Bouriane et Cazals-Salviac
Le RPE a participé à la journée départementale des assistantes maternelles.

Temps d'échanges professionnels de la petite enfance du territoire animés par la responsable

Un RPE en réseau avec les autres RPE du département

Envoyé en préfecture le 04/07/2025
Reçu en préfecture le 04/07/2025
Publié le
ID : 046-244600573-20250624-2025D51-DE

Services à la population
Accueil de loisirs

L'Accueil de Loisirs Sans Hébergement (ALSH) Ludicausse est un service de proximité complémentaire de la famille et de l'école. Les ALSH sont des lieux où l'on apprend à vivre ensemble, garantissant la mixité sociale et la laïcité.

Ludicausse est ouvert aux enfants âgés de 3 à 11 ans désireux de partager de multiples activités ludiques permettant à chacun de s'épanouir à son rythme.
Les enfants sont encadrés par des animateurs diplômés porteurs d'un projet pédagogique qui veillent au bien-être de tous en respectant leur équilibre et en favorisant leur autonomie. Diverses activités à thème et sportives leur sont proposées. Ludicausse est installé à Montfaucon. L'accueil de loisirs est ouvert de 8h à 18h pendant toutes les vacances scolaires. Pour les petites vacances (hors Noël) Ludicausse accueille 20 enfants maximum

Cette année dans une expérimentation a été mise en place avec du multisites sur une partie des grandes vacances.
En effet du 8 juillet au 2 août l'accueil était multisites maximum 15 enfants par site (8 enfants de - 6ans et 7 enfants de + 6 ans)

- 1 site sur la commune de Montfaucon au sein de l'école de Montfaucon
- 1 site sur la commune des Pechs du Vers au sein de l'école de Saint Cernin

Du 5 juillet au 30 août (fermeture du 12 au 23 août) 1 site unique 20 enfants maximum.

Pour chaque vacances , l'équipe d'animation élabore un programme avec différents thèmes :

- Hiver : « il était une fois… » : découverte de Kamishibaï, de marionnettes, création de contes etc.

Envoyé en préfecture le 04/07/2025
Reçu en préfecture le 04/07/2025
Publié le
ID : 046-244600573-20250624-2025D51-DE

- Printemps : Les arts du spectacle : expression corporelle, atelier cirque, Land art etc.
- Eté : « Découverte du monde d'à côté et de plus loin avec nos sacs à dos » : danse du monde, rencontre inter centres, atelier culinaire, grands jeux nature etc.
- « Dans les aires » : projet créatif et scientifique autour de la montgolfière, ultimate frisbee, Slack line
- « Zénitude » : Yoga, jeux autour de l'eau
- Automne : La revue du Ludicausse, interview, jeux d'énigmes, enquête, création de support pour tous public.

En 2024 le portail famille a également été mis en œuvre. Ce projet a été possible avec le soutien financier de la CAF et de la MSA.

Ce service a permis de faciliter les inscriptions, la transmission des informations aux familles et une gestion des inscriptions.

Un accompagnement a été proposé aux familles pour faciliter les premières démarches.

En quelques chiffres

Fréquentation des petites vacances	**2024**
Nb jours d'ouverture	**29**
Fréquentation totale	**299**
Moy. par jour	**10.3**
% d'occupation	**51**

Fréquentation été
Résultats de l'expérimentation <u>multisites</u>

Site Montfaucon (taux d'occupation moyen 84% juillet sur 15 places et 45% août sur 20 places)
Site Saint Cernin (taux d'occupation moyen juillet 85% sur 15 places)

30 jours d'ouverture
600 présences soit 48000 heures
Enfants différents 69

Envoyé en préfecture le 04/07/2025
Reçu en préfecture le 04/07/2025
Publié le
ID : 046-244600573-20250624-2025D51-DE

Culture

Pajatoutage

La bibliothèque Pajatoutage dispose d'un espace de 116 m2 ouvert au public 12h30 par semaine sur 4 jours. Elle contient une réserve de 16 m2 et un espace d'animation/ d'exposition/ consultation sur place de 16m2. A ce jour, la bibliothèque contient 10 649 documents, 20 places assises et 2 postes informatiques. Elle dispose d'un site web avec accès au catalogue, au compte usagers avec possibilité de prolongation et de réservations en ligne et d'une page Facebook. Au 1er octobre 2024, 290 usagers et 16 collectivités sont inscrits à la bibliothèque. L'inscription annuelle est gratuite pour les – de 18 ans, 9 euros pour les adultes,4,50 pour les minimas sociaux. Cette inscription permet d'emprunter 5 documents pour une durée de 3 semaines. Elle donne accès aussi à la médiathèque numérique du Lot.

Animations régulières

Le rendez-vous des lecteurs du Causse

Depuis novembre 2023, un club de lecture est proposé une fois par mois le vendredi à 16h pendant la fermeture au public pour échanger autour des lectures des usagers. La plupart des livres proposés sont des nouveautés, des romans de terroir et des policiers. On dénombre entre 7 à 15 participants par séance, résultat très satisfaisant et prometteur pour les séances à venir. Ce moment permet de créer du lien social et de partager des découvertes littéraires entre les habitants du Causse, principalement des personnes retraitées, parfois isolées, qui prennent plaisir à se rencontrer et à discuter.

Envoyé en préfecture le 04/07/2025
Reçu en préfecture le 04/07/2025
Publié le
ID : 046-244600573-20250624-2025D51-DE

Le Samedi des histoires

Depuis janvier 2023, il a pu être mis en place une fois par mois des lectures collectives à voix haute pour une durée de 45 minutes à destination des 0-7 ans et leurs familles. Cette animation a pu être réalisée grâce aux bénévoles. Le nombre d'enfants varie entre 5 et 10, ce qui est très faible pour ce type d'animation.

C'est un vrai moment privilégié pour familiariser les plus petits au monde du livre et créer du lien social entre les familles.

Accueil des collectivités et alimentation de leurs fonds documentaires :

Accueils des services de la communauté de communes : La crèche *Grain de malice* et le RPE sont accueillis une fois par mois pour une séance de découverte d'albums et de lecture collective. Ludicausse a bénéficié de lectures collectives et de portage de livres pendant les vacances scolaires.

Les écoles : Toutes les classes de Labastide-Murat ont été accueillies un après-midi par mois pour que chaque écolier puisse emprunter 2/3 livres et bénéficier de lectures collectives.

Les enseignants de Pech-du-Vers ont demandé un apport de livres sur des thématiques une fois par mois.

Rendez-vous ponctuels

Premières Pages 2024

Septembre 2024 : Dans le cadre du dispositif Pages, le « Tipi à histoires » de Michela Alegi a rencontré un grand succès auprès de la crèche Grain de Malice, du relais des assistantes maternelles, des maternelles de Pech-du-Vers et Labastide-Murat. Au total, 135 enfants ont bénéficié de ce spectacle.

Envoyé en préfecture le 04/07/2025
Reçu en préfecture le 04/07/2025
Publié le
ID : 046-244600573-20250624-2025D51-DE

En quelques chiffres

6 950 prêts

En 2024, la bibliothèque a fait l'acquisition de 549 ouvrages

1608 visites

299 abonnés actifs

46 nouveaux abonnés inscrits

16 des 20 titres les plus empruntés sont des BD pour la jeunesse

La moyenne des emprunts chez les 20 abonnés adultes les plus actifs est de 115 documents par an. Soit 2,2 livres (roman, BD ou documentaire du fonds adulte) par semaine

Envoyé en préfecture le 04/07/2025
Reçu en préfecture le 04/07/2025
Publié le
ID : 046-244600573-20250624-2025D51-DE

Service à la population

Cinéma itinérant

Lieux	Total des entrées	Nombre séances	Moyennes entrées
Blars	249	12	21
Caniac du Causse	15	1	15
Lauzès	45	2	23
Lentillac du Causse	13	1	13
Sénaillac Lauzès	22	1	22
St Cernin	85	3	28
Total moyenne (sans la séance de St Martin de Vers)	**429**	**20**	**21**
*St Martin de Vers**	*192*	*1*	*192*

* Lieux où une séance fait augmenter les chiffres de manière exponentielle		
St Martin de Vers en plein air*	*Août*	Un p'tit truc en plus

Envoyé en préfecture le 04/07/2025
Reçu en préfecture le 04/07/2025
Publié le
ID : 046-244600573-20250624-2025D51-DE

Services à la population

Associations culturelles

ÉCOLE DE MUSIQUE DU CAUSSE

L'école de musique du Causse a pour objectif de faire découvrir, d'enseigner et de développer des techniques musicales et vocales par des cours de musique théorique, instrumentale et chorale au travers de cours individuels et collectifs. Elle est ouverte à tous, à partir de 4 ans jusqu'à l'âge adulte.

Elle s'inscrit dans une organisation territoriale de l'enseignement artistique, qui favorise notamment l'égalité d'accès des usagers, la concertation pédagogique, la mise en œuvre de projets pédagogiques et artistiques concertés.

L'école de musique associative est reconnue d'intérêt communautaire, 57 élèves du territoire fréquentent l'école de musique à Labastide Murat et à Saint Cernin. Des interventions ont également lieux dans toutes les écoles du territoire.

LA GRANJA

Créée en 2006, la Granja à Soulomes est un projet culturel implanté dans une zone rurale au coeur du département du Lot, dans le Parc naturel régional des Causses du Quercy. Elle émane de la volonté de s'appuyer sur un outil culturel de qualité comme élément de développement local.

Le projet de la Granja est centré autour de la sauvegarde, de l'étude et de la valorisation de la musique de tradition orale. Au-delà de la musique, La Granja s'intéresse plus globalement à l'ensemble de la culture de tradition orale et plus particulièrement à la danse et à la langue occitane.

18 000 € de subventions pour l'école de musique

3 000 € de subventions pour la Granja

Envoyé en préfecture le 04/07/2025
Reçu en préfecture le 04/07/2025
Publié le
ID : 046-244600573-20250624-2025D51-DE

Services à la population

Maison de santé

La Maison de Santé réunit dans un espace unique vos professionnels de santé habituels, des spécialistes, de nouveaux services de soins et des activités aquatiques.

Sont présents :

- Médecin généraliste
- Rhumatologue
- Dentiste
- Cabinets d'infirmiers
- Diététicienne – Nutritionniste
- Kinésithérapeutes
- Orthoptiste
- Ostéopathe
- Pédicure-podologue
- Psychologue

Permanences médico-sociales

- ADMR
- Lot Aide à Domicile
- Département du Lot ; une assistante sociale
- France Services

SSIAD (service de soins infirmiers à domicile) et ACCUEIL DE JOUR

Accueil de jour : c'est un lieu qui permet l'accueil des personnes atteintes de la maladie d'Alzheimer ou en perte d'autonomie, durant une demi-journée ou une journée. Cet espace chaleureux et parfaitement adapté leur offre activités et animations stimulantes. Un répit pour les familles, un accueil convivial pour les usagers – 05 65 21 13 93. Ouvert les lundis, mardis, jeudis et vendredis.

ESA : Service spécialisé dans la prise en charge à domicile de personnes atteintes de troubles cognitifs, maladie d'Alzheimer ou autre maladie neurodégénérative. Prise en charge à 100% par la sécurité sociale, sur prescription médicale. 05 65 21 13 93

Association des familles de Traumatisés crâniens et cérébrolésés du Lot – GEM Coeur de Causse

Envoyé en préfecture le 04/07/2025
Reçu en préfecture le 04/07/2025
Publié le
ID : 046-244600573-20250624-2025D51-DE

En 2024

Travaux de réhabilitation du SSIAD réalisés avec le soutien de l'Etat-DETR

Une année de fonctionnement de la salle de remise en forme et l'ensemble de l'extension

Travaux d'entretien

Inauguration du GEM Cœur de Causse

Recherche de professionnels de santé

Envoyé en préfecture le 04/07/2025
Reçu en préfecture le 04/07/2025
Publié le
ID : 046-244600573-20250624-2025D51-DE

Services à la population

France Services

L'objectif est de permettre à tous d'accéder à un service de proximité et/ou de bénéficier d'un accompagnement administratif sur de nombreuses thématiques de la vie quotidienne : emploi, retraite, famille, social, santé, logement, énergie, services postaux, accès au droit, etc et de différentes natures :

Facilité numérique

- Mise à disposition d'un ordinateur en libre consultation avec imprimante et scanner
- Accompagnement à l'utilisation des services en ligne
- Aide à la création de compte en ligne, d'adresse mail, …

Facilité administrative

- Mise à disposition de documentation
- Aide à la compréhension de certains documents
- Récupération des formulaires nécessaires à la constitution de votre dossier
- Numérisation / impression de documents

Facilité de prise de contact

- Aide à la réalisation d'entretien à distance
- Echange de coordonnées

France Services est animée par deux conseillères qui assurent un accompagnement administratif de premier niveau, et qui sont pour cela formés par les partenaires du lieu.

Les partenaires

Envoyé en préfecture le 04/07/2025
Reçu en préfecture le 04/07/2025
Publié le
ID : 046-244600573-20250624-2025D51-DE

En quelques chiffres

2679 accompagnements

322 usagers dont 171 nouveaux

11.8 accompagnements par jour

21 accompagnements en moyenne pour 1 usager par an

1159 heures d'accompagnement sur rendez-vous sauf les lundis matin en accès libre

2 agents, ouverture au public 24h30 par semaine sur 5 jours

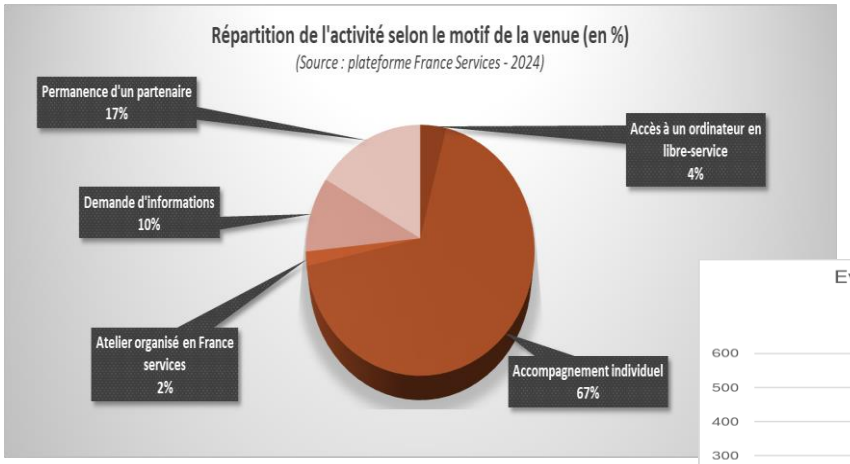

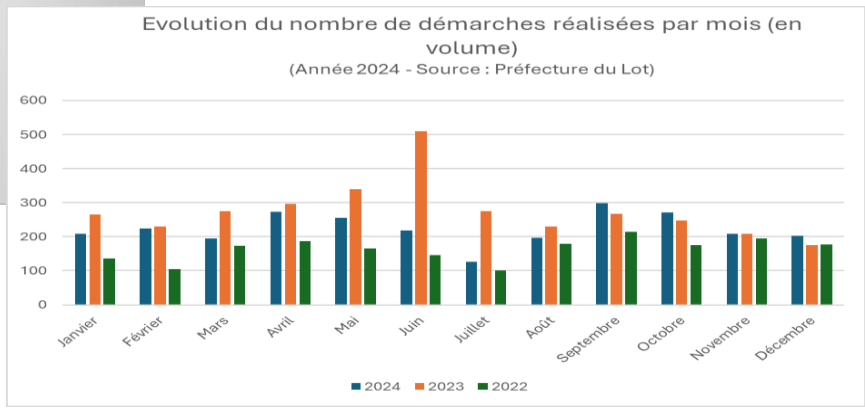

Modalités d'accès pour les accompagnements

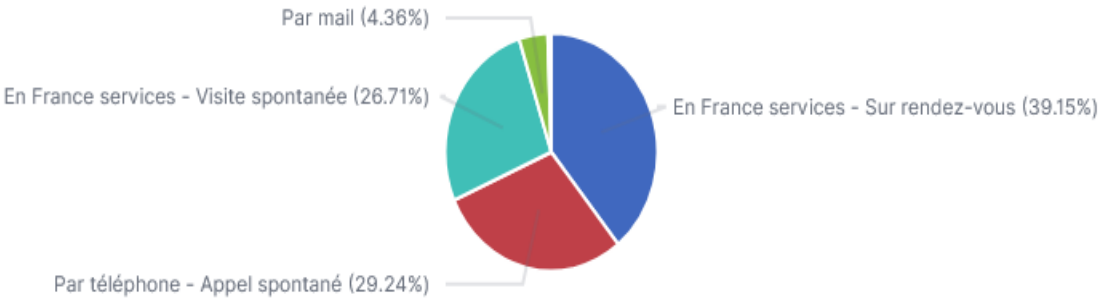

Envoyé en préfecture le 04/07/2025
Reçu en préfecture le 04/07/2025
Publié le
ID : 046-244600573-20250624-2025D51-DE

Services à la population

Portage de repas

L'aide au financement de portage de repas mis en place en 2004 permet le maintien à domicile des personnes habitant le territoire.

En quelques chiffres

2 prestataires proposent le service, prise en charge de 0.80 euros par repas par personnes.

30 personnes concernées en moyenne

6877 repas livrés à domicile

Envoyé en préfecture le 04/07/2025
Reçu en préfecture le 04/07/2025
Publié le
ID : 046-244600573-20250624-2025D51-DE

Aménagement et environnement

Urbanisme

En 2022, la Communauté de Communes du Causse de Labastide-Murat s'est dotée d'un Plan Local d'Urbanisme Intercommunal-PLUi qui s'applique sur ses 17 communes membres. Auparavant, le territoire comptait deux PLU communaux, 8 cartes communales et les autres communes étaient soumises au Règlement National d'Urbanisme du Code de l'urbanisme, sans document de planification élaboré par les élus et leurs partenaires.

Le PLUi est un document d'urbanisme qui s'appuie sur les projets du territoire et les besoins en constructibilité pour l'accueil de nouvelle population pour définir des zones constructibles, agricoles et naturelles. Dans le Programme d'aménagement et de développement durable, PADD, les élus du territoire ont choisi de préserver l'agriculture et la biodiversité, de soutenir les activités économiques, y compris touristiques, tout en permettant l'accueil de nouvelles habitations dans les 17 communes membres, en confortant le centre de services constitué par les communes de Cœur de Causse et Montfaucon.

En 2024, la Communauté de Communes du Causse de Labastide-Murat a fait évoluer son Plan Local d'Urbanisme Intercommunal (PLUi) pour en mettre à jour les annexes.

6 années d'études et de concertation des évolutions en cours

Envoyé en préfecture le 04/07/2025
Reçu en préfecture le 04/07/2025
Publié le
ID : 046-244600573-20250624-2025D51-DE

Aménagement et environnement

Urbanisme

Instruction des autorisations d'urbanisme

En 2024, le centre instructeur des autorisations d'urbanisme la Communauté de Communes du Causse de Labastide-Murat, mutualisé avec celui de la Communauté de communes Quercy Bouriane, a travaillé au service des communes membres. Toutes les demandes de Certificat d'Urbanisme CU, Déclaration Préalable-DP et Permis de construire ou d'aménager-PC PA, sont déposées dans les mairies des lieux de projet, ou en ligne, et sont instruites par un agent communautaire pour étudier leur conformité aux règles du Code de l'urbanisme et celles rédigées dans le PLUi.
Depuis le 1° janvier 2022, les demandes d'autorisations d'urbanisme peuvent être déposées et suivies en ligne depuis une plateforme dédiée : **https://ideau.atreal.fr**. Si en 2022 13% des demandes ont été déposées par voie électronique, ce taux est passé à plus de 16% en 2023 et il a dépassé les 25% en 2024 pour le territoire de la Communauté de Communes du Causse de Labastide-Murat.
Le service instructeur de la Communauté de Communes du Causse de Labastide-Murat accompagne les porteurs de projet par mail ou par téléphone et en rendez-vous les mardi, mercredi et jeudi matin.

En quelques chiffres

496 autorisations d'urbanisme instruites dont 132 déposées par voie électronique soit plus de 25 % des dépôts.

Envoyé en préfecture le 04/07/2025
Reçu en préfecture le 04/07/2025
Publié le
ID : 046-244600573-20250624-2025D51-DE

Aménagement et environnement

Environnement

GEMAPI

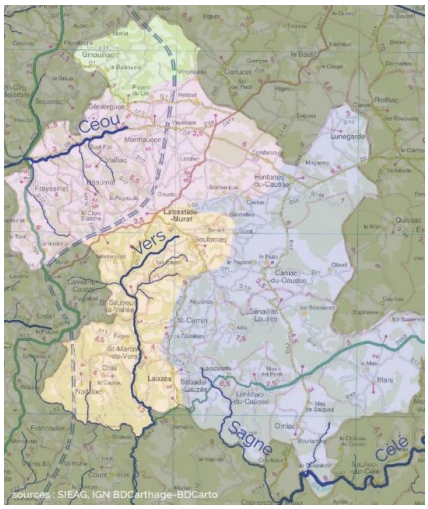

Le territoire de la Communauté de Communes du Causse de Labastide-Murat est partagé sur quatre bassins versants. La collectivité adhère donc à 4 structures pour exercer la GEMAPI :

- le Syndicat mixte des bassins versants du Céou et de la Germaine pour l'entretien du Céou et de ses affluents,
- le Syndicat du bassin Célé – Lot médian pour les travaux de rivière sur le Célé et ses affluents (notamment le ruisseau de la Sagne, sur le territoire communautaire),
- le Syndicat Mixte du Bassin du Lot pour le Vers et ses affluents
- le Syndicat Mixte Dordogne Moyenne et Cère Aval pour la partie de notre territoire comprise dans le bassin versant de l'Ouysse.

En 2019, les élus du Conseil communautaire ont fait le choix d'instaurer la levée de la taxe GEMAPI. Ce financement permet d'assurer l'entretien des cours d'eau et la prévention des inondations. Pour l'année 2024, le montant total de taxe GEMAPI à prélever s'est élevée à 27 203 €. Ce financement permet d'assurer l'entretien des cours d'eau et la prévention des inondations.

Gestion des déchets

La Communauté de Communes du Causse de Labastide-Murat est compétente en matière de collecte et de traitement des déchets ménagers. Elle délègue cette compétence au SYMICTOM du Pays de Gourdon qui assure la mise en œuvre de ce service pour l'ensemble des foyers du territoire.

En quelques chiffres

649 977 euros de taxe d'enlèvement des ordures ménagères (TEOM)
Plus de 230 points de collecte
En 2024, 12 dissimulateurs de conteneurs à poubelles ont été remplacés pour 8 communes

Envoyé en préfecture le 04/07/2025
Reçu en préfecture le 04/07/2025
Publié le
ID : 046-244600573-20250624-2025D51-DE

Aménagement et environnement

Voirie -élagage -travaux

Le territoire dispose d'un réseau de 438 km de voies classées d'intérêt communautaire.
Chaque année un programme d'investissement et de fonctionnement est mis en place afin de maintenir et entretenir une partie des voies intercommunales.

Voirie investissement

- 300 000 euros de travaux répartis sur 9 communes
- 90 000 euros de travaux engagés pour la réfection lourdes de 4 ouvrages d'arts sur les communes de Labastide-Murat et Frayssinet. Ces travaux seront réalisés à l'été 2025 sous réserve de l'obtention des autorisations des services de l'Etat

Voirie fonctionnement

- Point à temps réalisé sur toutes les communes du territoire pour 98 000 euros
- La réalisation de saignées de bord de voirie pour 24 000 euros afin de permettre un bon écoulement des eaux pluviales

Elagage fauchage débroussaillage

- 10 400 ml de coupe sur les deux côtés des routes

Envoyé en préfecture le 04/07/2025
Reçu en préfecture le 04/07/2025
Publié le
ID : 046-244600573-20250624-2025D51-DE

Communauté de Communes du Causse de Labastide-Murat

Répartition géographique chantiers élagage programme 2024

2024

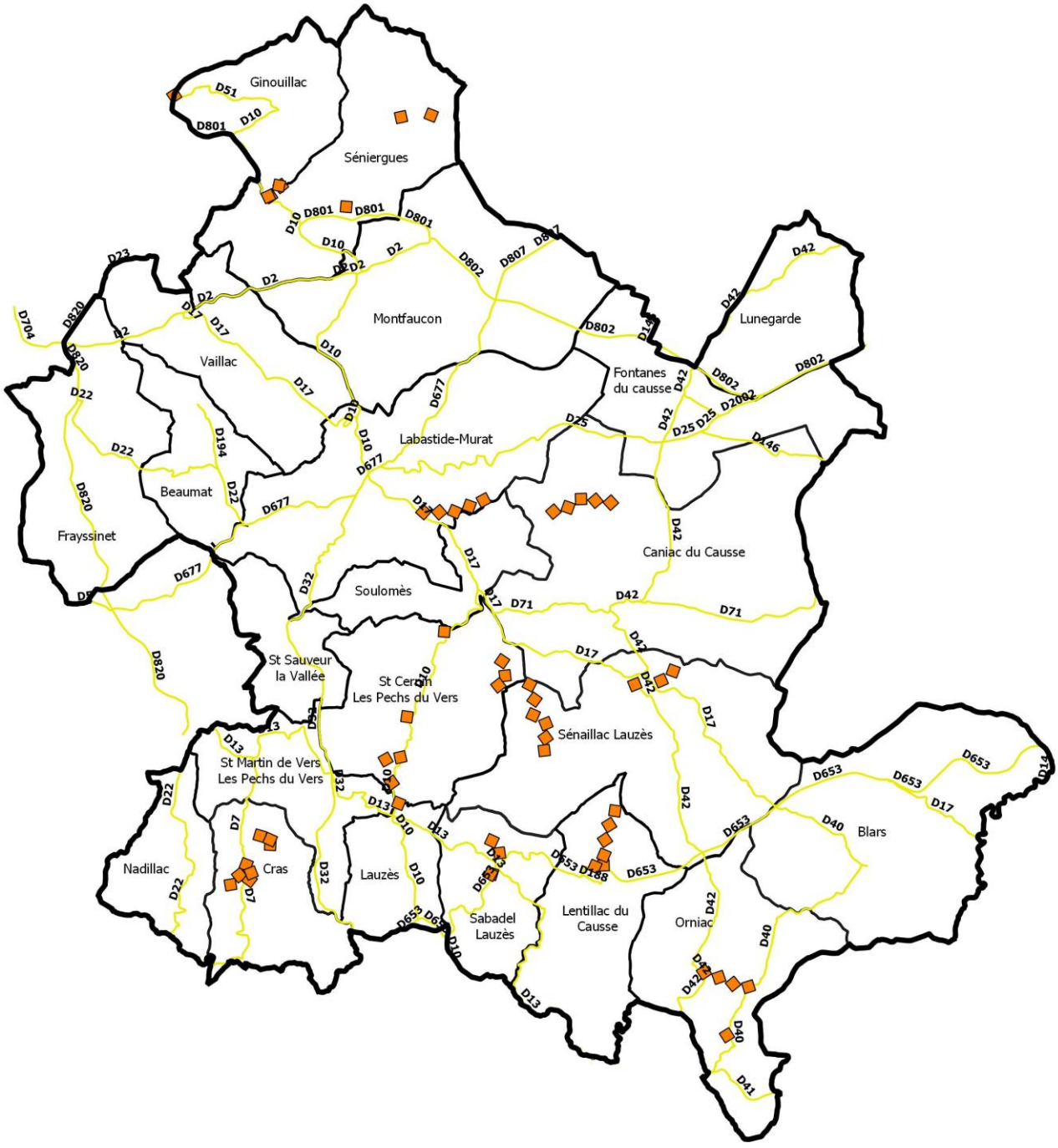

Départementale

Elagage 2024

1:124820

Sources: cadastre/ccclm

N

Envoyé en préfecture le 04/07/2025
Reçu en préfecture le 04/07/2025
Publié le
ID : 046-244600573-20250624-2025D51-DE

Communauté de Communes du Causse de Labastide-Murat

Répartition géographique
chantiers voirie programme modernisation 2024

2024

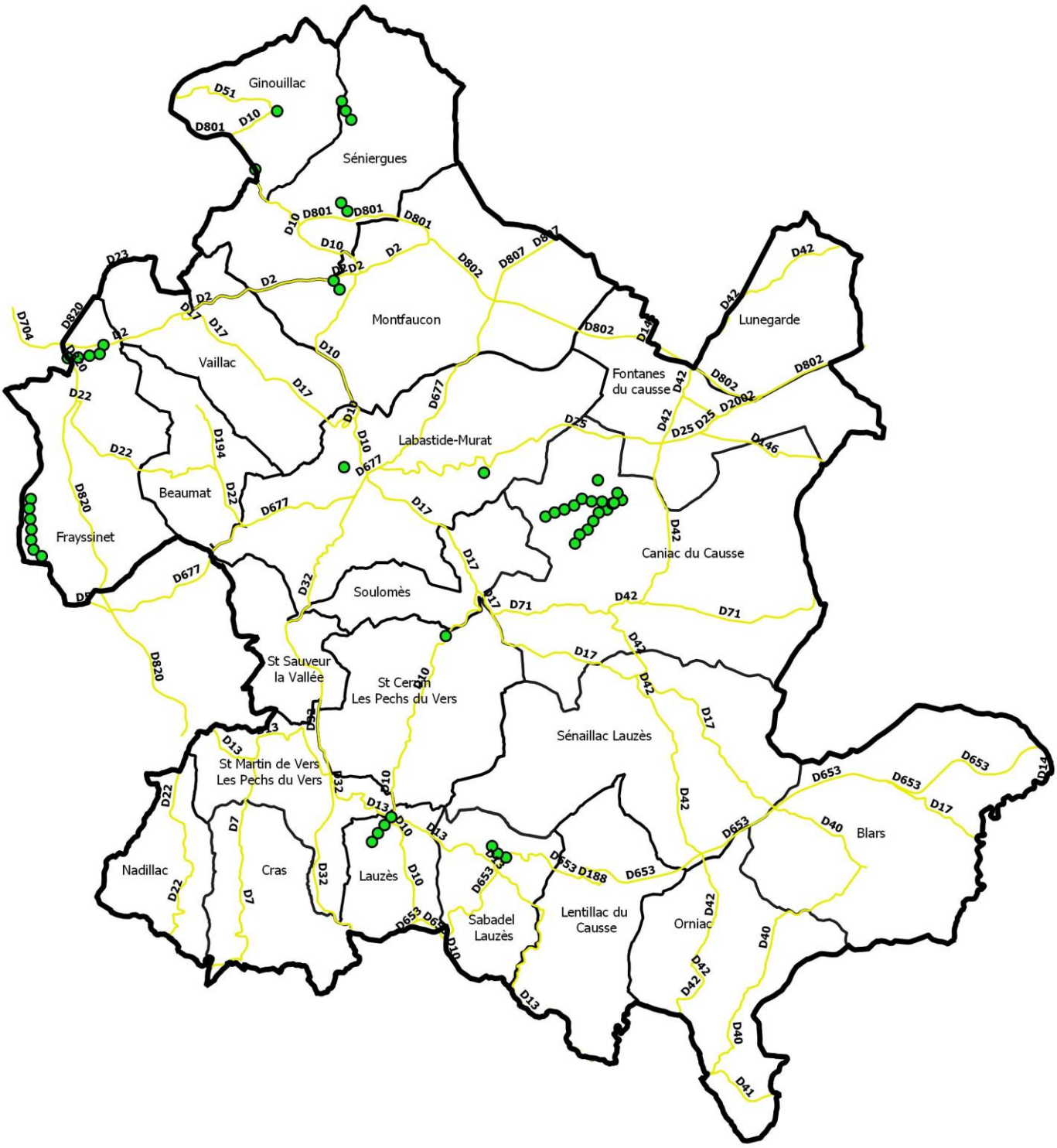

Départementale

Travaux 2024

1:124820

Sources: cadastre/ccclm

N

Envoyé en préfecture le 04/07/2025
Reçu en préfecture le 04/07/2025
Publié le
ID : 046-244600573-20250624-2025D51-DE

Aménagement et environnement

Zone d’activités

Pour développer l’activité économique, la Communauté de Communes du Causse de Labastide-Murat a aménagé Causs’énergie, un parc d’activités au cœur du Causse. Celui-ci bénéficie d’une situation géographique privilégiée entre Brive et Cahors, à proximité immédiate de l’autoroute A20, au croisement des axes Paris-Toulouse et Sarlat-Gourdon- Figeac.

La Communauté de communes a réalisé les travaux d’aménagement de la zone d’activités afin de proposer un équipement de qualité tout en s’intégrant dans le site naturel.

Elle comprend différents lots à la vente d’une surface de 400 m² à plus de 10 00 m²,

En bref

- Première entreprise installée
- Projet la construction d’un parc photovoltaïque

Envoyé en préfecture le 04/07/2025
Reçu en préfecture le 04/07/2025
Publié le
ID : 046-244600573-20250624-2025D51-DE

Ressources et Attractivité

Tourisme

Dans le cadre de la compétence tourisme, la Communauté de communes du Causse de Labastide-Murat contribue à la promotion et au rayonnement du territoire.

Actions pour la promotion du tourisme

La Communauté de communes met en place différents projets ou actions pour renforcer l'attraction et la promotion touristique du territoire :

- Aménagement et entretien de sentiers de randonnées, de circuits de bourg, avec la réalisation d'éditions touristiques associées (18 sentiers de randonnées pédestres, 22 circuits de bourg, 7 boucles vélos) dont les carnets de découvertes (7 unités) réalisés en partenariat avec le Parc naturel Régional – Géoparc Mondial Unesco – des Causses du Quercy ;

- Office du Tourisme : Promotion, accueil, information et animation du territoire.
  - convention d'objectifs et de moyens avec l'association office de tourisme du causse de Labastide-Murat,
  - mise à disposition de vélo à assistance électrique (VAE),
  - classement des meublés de tourisme et labélisation de chambres d'hôtes,
  - organisation de 3 manifestations sur l'année (fête du printemps et 2 marches gourmandes),
- Application de la Taxe de Séjour.
- Participation aux actions du Pôle de Pleine Nature Vallée du Célé, projet piloté par le Parc naturel régional des Causses du Quercy.
- Entretien de l'aire d'Orniac (débarquement canoë, aire de pique-nique, panneau d'information) en partenariat avec le Syndicat Mixte Célé Lot Médian
- Existence d'une signalétique touristique communautaire : panneaux Relais Information Service (RIS) ;
- Réflexion en cours sur la stratégie touristique.

Envoyé en préfecture le 04/07/2025
Reçu en préfecture le 04/07/2025
Publié le
ID : 046-244600573-20250624-2025D51-DE

En quelques chiffres

18 circuits de randonnées

7 boucles vélos

15 000 personnes logées

200 hébergements, 150 hébergeurs,
1 700 lits,
50 000 € de taxe de séjour

Envoyé en préfecture le 04/07/2025
Reçu en préfecture le 04/07/2025
Publié le
ID : 046-244600573-20250624-2025D51-DE

Ressources et Attractivité

Politique Sportive- Sport santé

La Communauté de communes du Causse de Labastide-Murat s'est engagée depuis plusieurs années à développer la pratique du sport à travers la mise en place d'équipements sportifs, d'animations, d'événements ou encore de subventions aux associations du territoire.

ESPACE MURAT, COMPLEXE SPORTIF POLYVALENT

L'espace Murat a pour vocation la pratique sportive en salle. Plusieurs structures du territoire y exercent leurs activités. Il peut également accueillir des manifestations diverses, en priorité sportives. A l'extérieur on y retrouve un terrain de tennis, un mur d'entrainement pour le tennis et d'un mur pour le basket, ainsi qu'un petit terrain d'entrainement (foot, rugby, activité extérieures diverses, …) La présence de l'espace Murat sur le territoire permet de voir se développer ou de maintenir des activités sportives variées et accessibles à tous.
Cet espace sert aussi de salle polyvalente pour accueillir des évènements, allant jusqu'à 500 personnes assises, de portées départementales.

FORUM DES SPORTS ET DES LOISIRS

Cette année, la Communauté de communes a souhaité organiser son tout 1er Forum des sports et des loisirs (les années précédentes concernées uniquement l'activité sportive), permettant la rencontre des acteurs du territoire et de leurs publics. 25 associations et structures du territoire étaient présentes.

Envoyé en préfecture le 04/07/2025
Reçu en préfecture le 04/07/2025
Publié le
ID : 046-244600573-20250624-2025D51-DE

PARCOURS DU COEUR

La Communauté de communes s'associe à la Fédération Française de Cardiologie en proposant aux écoles du territoire de participer aux Parcours du cœur scolaire. 115 élèves ont participé à cette journée de prévention en participant à un cross puis à des ateliers autours de l'activité physique comme l'équilibre alimentaire, et les gestes qui sauvent.
Cette année, sous le thème des Jeux Olympiques et Paralympiques, une trentaine d'adolescents d'Instituts Médicoéducatifs étaient présents. Cette journée de sensibilisation a pour objectif de faire prendre conscience aux élèves qu'ils sont acteurs de leur santé.

AIDE À LA PRATIQUE SPORTIVE

La Communauté de Communes est partenaire de l'opération d'aide à la pratique sportive. Cette aide permet le paiement de la cotisation ou de la licence sportive afin que des personnes ayant un faible quotient familial puissent pratiquer une activité physique et sportive régulière.

Envoyé en préfecture le 04/07/2025
Reçu en préfecture le 04/07/2025
Publié le
ID : 046-244600573-20250624-2025D51-DE

PACK BIEN-ÊTRE, ACTIVITES ADAPTEES et AQUATIQUES

La Communauté de communes développe des actions de prévention santé, notamment en lien avec la Maison de santé et ses professionnels de santé.

Pack bien-être : grâce au bassin aquatique, nous avons proposé une formule d'activités de remise en forme alternant activité aquatique et en salle. Activités encadrées par un maître-nageur sauveteur et un éducateur sportif.

Activités aquatiques : diverses activités sont proposées : aquagym, aquabike, bébé-nageur, accompagnement pour les enfants en situation de handicap.

Activités adaptées : Depuis septembre 2023, au sein de la Maison de Santé, une salle de remise en forme a ouvert. Cette offre a pu se développer grâce à la demande des usagers et à la qualité du service rendu. Equipée de 8 appareils de cardio, à ce jour.

6 personnes par séance pour un accompagnement personnalisé.
Un partenariat a été signé avec les hôpitaux de Cahors et de Figeac, pour proposer aux patients qui ont réalisé un bilan d'activité physique au sein de la médecine du sport des hôpitaux, une continuité de proximité de l'activité physique. Notre éducateur sportif a suivi une formation spécifique.

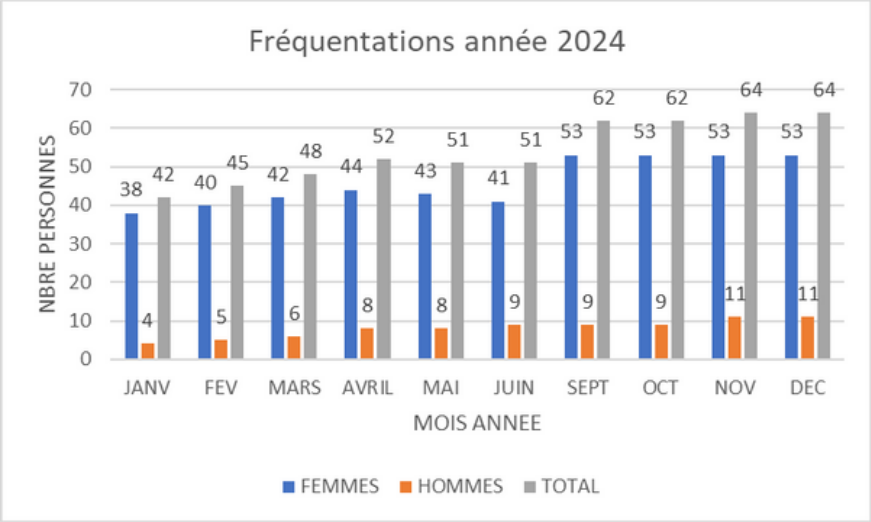

Envoyé en préfecture le 04/07/2025
Reçu en préfecture le 04/07/2025
Publié le
ID : 046-244600573-20250624-2025D51-DE

En quelques chiffres

100 participants aux activités aquatiques
12 personnes au Pack bien-être
14 séances/semaine aux activités adaptées, pour 64 personnes différentes dont 10 porteuses de pathologies chroniques ou ALD

9 structures sportives pratiquent à l'Espace Murat pour 34 heures hebdomadaires d'utilisation

47 réservations de l'Espace Murat dont 27 activités sportives et 20 autres

Soutien financier aux associations sportives qui offrent des services aux jeunes
Aides à la pratique sportive : 39 personnes soit 26 familles (20 adultes / 19 enfants) pour 2 000€ distribués

Envoyé en préfecture le 04/07/2025
Reçu en préfecture le 04/07/2025
Publié le
ID : 046-244600573-20250624-2025D51-DE

Ressources

Finances

Élaboration des documents budgétaires et comptables, contrôle de l'exécution des budgets, suivi de la trésorerie, négociation et réalisation des emprunts, réalisation d'études financières et prospectives sont au cœur de la mécanique budgétaire intercommunale.

Budget Principal :

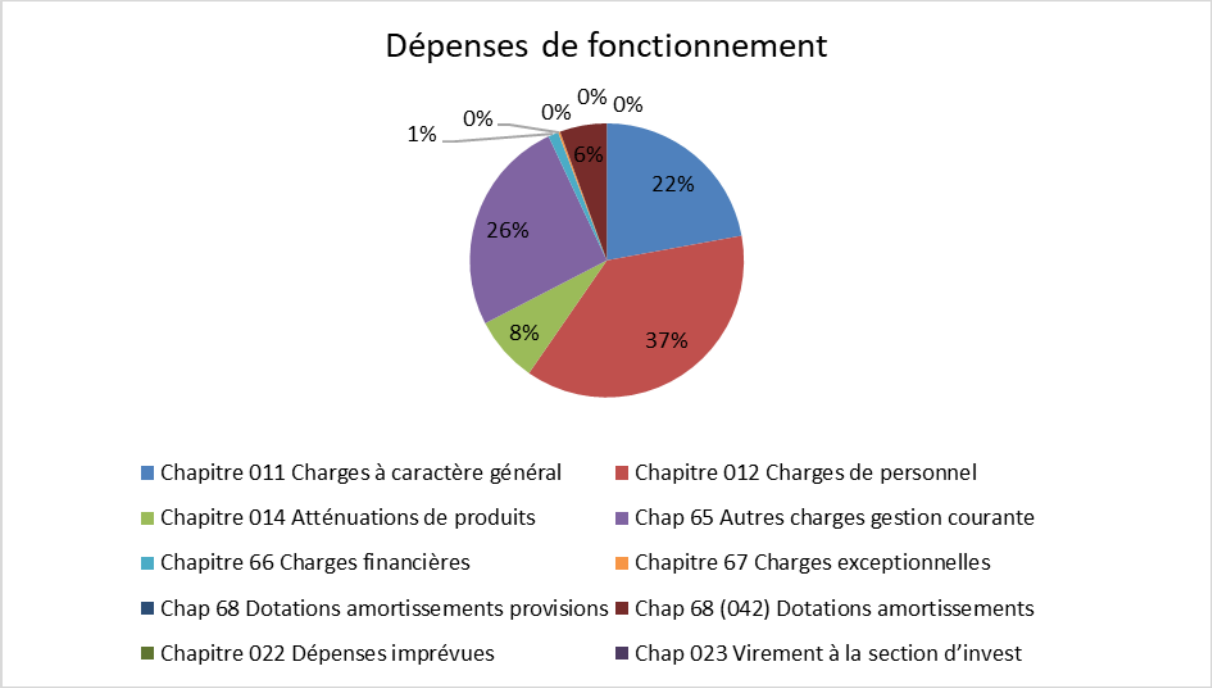

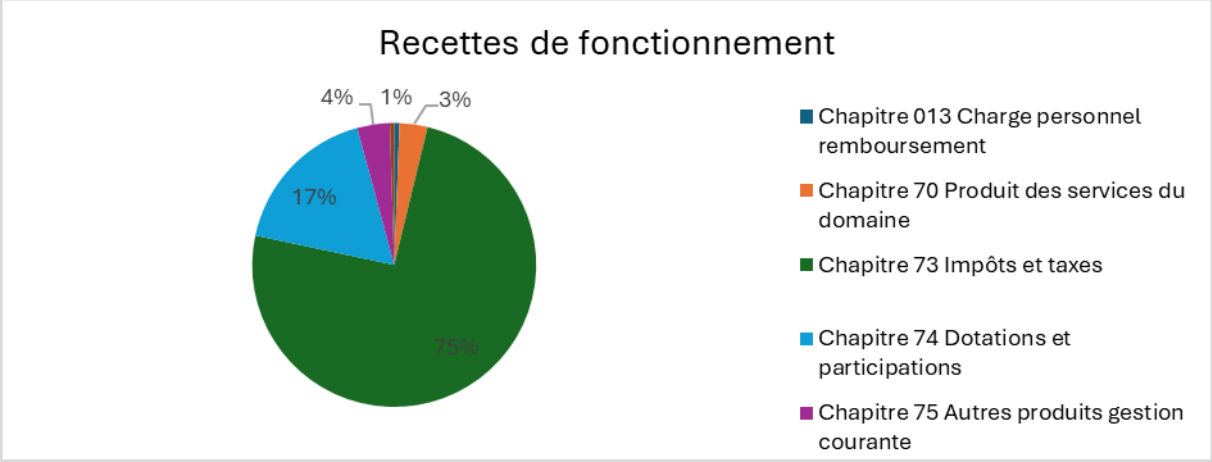

Envoyé en préfecture le 04/07/2025
Reçu en préfecture le 04/07/2025
Publié le
ID : 046-244600573-20250624-2025D51-DE

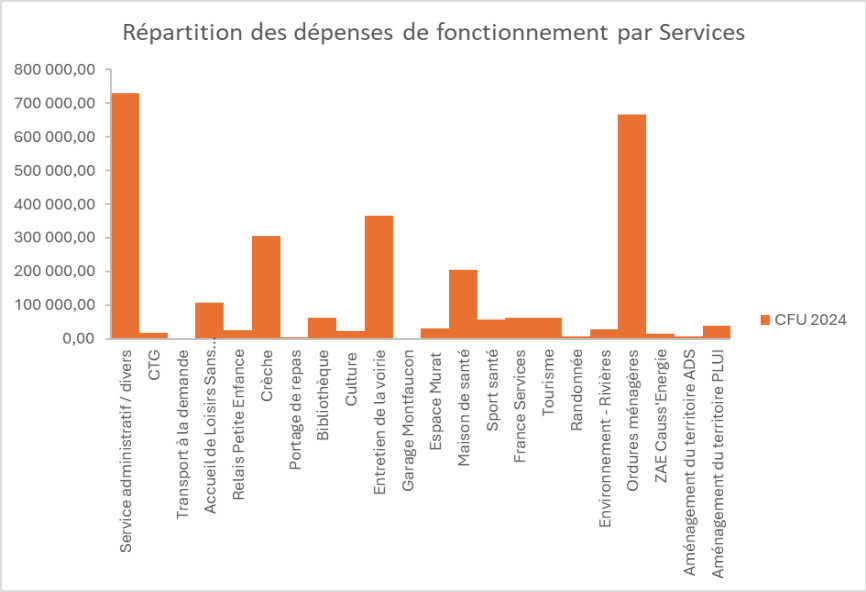

DEPENSES DE FONCTIONNEMENT	CFU 2024
Chapitre 011 Charges à caractère général	613 323,42
Chapitre 012 Charges de personnel	888 009,72
Chapitre 014 Atténuations de produits	268 427,07
Chapitre 65 Autres charges gestion courante	799 122,74
Chapitre 66 Charges financières	33 122,50
Chapitre 67 Charges exceptionnelles	770,27
Chapitre 68 Dotations amortissements provisions	50 000,00
Chapitre 68 (042) Dotations amortissements	172 809,20
Chapitre 022 Dépenses imprévues	0,00
Chapitre 023 Virement à la section d'investissement	0,00
TOTAL DES DEPENSES	2 825 584,92

RECETTES DE FONCTIONNEMENT	CFU 2024
Chapitre 013 Charge personnel remboursement	20 305,46
Chapitre 70 Produit des services du domaine	106 988,39
Chapitre 73 Impôts et taxes	2 507 434,59
Chapitre 74 Dotations et participations	587 374,10
Chapitre 75 Autres produits gestion courante	124 704,43
Chapitre 76 Produits financiers	1,63
Chapitre 77 Produits exceptionnels	573,48

Envoyé en préfecture le 04/07/2025
Reçu en préfecture le 04/07/2025
Publié le
ID : 046-244600573-20250624-2025D51-DE

Chapitre 042 opérations d'ordre	16 030,04
Chapitre 78 Reprises sur provisions	0,00
002 Résultat de fct reporté	0,00
TOTAL DES RECETTES	3 363 412,12

OPERATION DEPENSES D'INVESTISSEMENT	CFU 2024
Opérations non affectées ONA	236 717,81
Opération 11 Relais petite enfance	63 660,91
Opération 19 Crèche	6 473,66
Opération 21 Programme touristique	1 600,00
Opération 24 Bibliothèque	931,92
Opération 26 Haut - débit	13 251,00
Opération 27 ALSH	2 566,80
Opération 28 Environnement	11 861,95
Opération 31 Complexe sportif	0,00
Opération 34 Habitat - Outils AE	20 877,25
Opération 36 Acquisitions diverses	841,00
Opération 39 Maison Communautaire	23 709,99
Opération 41 Maison de santé	85 398,72
Opération 45 France Services	0,00
Opération 61 Voirie 2023	13 239,60
Opération 62 Voirie 2024	282 048,23
Opération 63 Sport santé	2 378,45
TOTAL	765 557,29

RECETTES D'INVESTISSEMENT	CFU 2024
Opérations non affectées ONA	537 453,38
Opération 11 Relais petite enfance	43 196,47
Opération 19 Multi-accueil	2 750,14
Opération 21 Programme touristique	0,00
Opération 24 Bibliothèque	0,00
Opération 26 Haut - débit	0,00
Opération 27 ALSH	1 444,53
Opération 28 Environnement	0,00
Opération 31 Complexe sportif	0,00
Opération 34 Habitat - Outils AE	0,00
Opération 36 Acquisitions diverses	0,00
Opération 39 Maison Communautaire	2 733,00
Opération 41 Maison de santé	11 295,00

Envoyé en préfecture le 04/07/2025
Reçu en préfecture le 04/07/2025
Publié le
ID : 046-244600573-20250624-2025D51-DE

Opération 45 France Services	0,00
Opération 62 Voirie 2024	0,00
Opération 63 Sport santé	0,00
	598 872,52

En quelques chiffres

1004 mandats émis

1337 titres émis

3 budgets

Envoyé en préfecture le 04/07/2025
Reçu en préfecture le 04/07/2025
Publié le
ID : 046-244600573-20250624-2025D51-DE

Ressources

Ressources-Humaines

La gestion des ressources humaines s'articule autour de 4 thématiques : la gestion administrative du personnel, l'évolution des ressources humaines, l'organisation du travail et la vie au travail.
La Communauté de Communes de Labastide-Murat compte 24 agents permanents pour 26 postes. Notre organisation demande une forte polyvalence à nos agents et cela implique une présence d'un agent sur plusieurs services différents.

Les charges de personnels sont évaluées à environ 1 million d'euros.
1 homme, 21 femmes (3 postes non pourvus au 31/12/2024).

Formation :

Nous donnons une grande importance à ce que nos agents suivent des formations régulièrement tout au long de l'année. En 2024, c'est 47 jours de formation suivis, pour 50 % des agents présents au 31/12/2024.

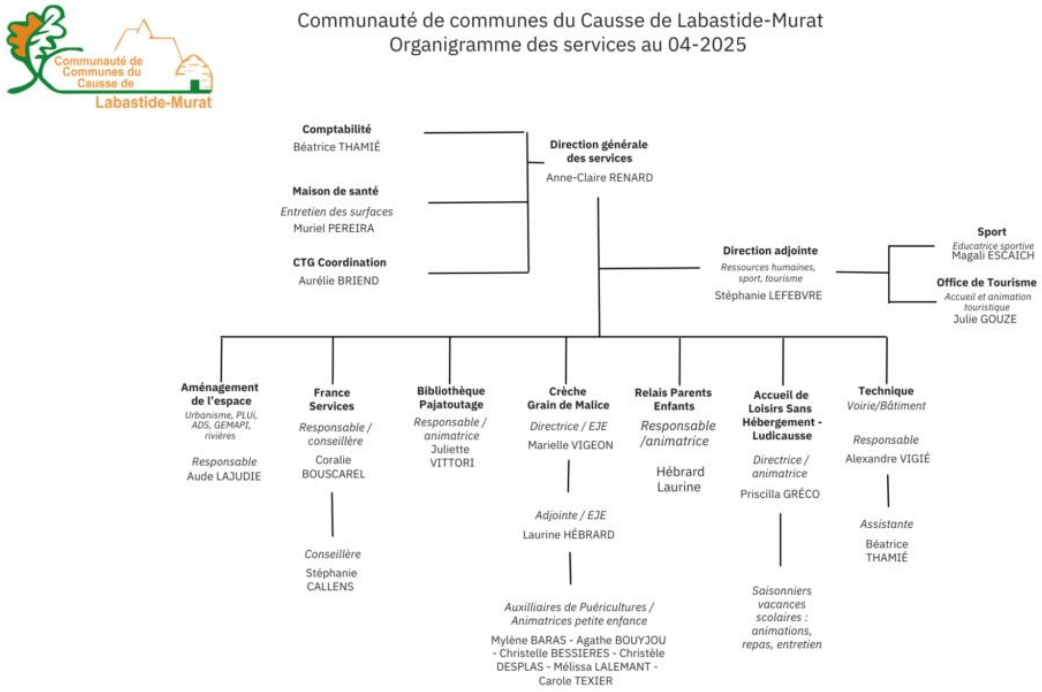

Envoyé en préfecture le 04/07/2025
Reçu en préfecture le 04/07/2025
Publié le
ID : 046-244600573-20250624-2025D51-DE

Communauté de Communes du Causse de Labastide-Murat

Communauté de Communes du Causse de Labastide-Murat
8 Gr de rue du causse Labastide-de-Murat
46240 Coeur-de-Causse

Tel. 05 65 20 08 50
Mail : contact@cc-labastide-murat.fr
www.cc-labastide-murat.fr

Crédit photos : Communauté de Communes du Causse de Labastide-Murat, Canva